



DALE[®]
GARN

HOUSE of YARN

**PRECIOUS ROSE
ARANGENSER**

MODELL 329-03

~~~~~  
**LANOLIN WOOL**

**#DALEGARN #DG  
#HOUSEOFYARN\_NORWAY**

# 329.03 PRECIOUS ROSE ARANGENSER

**DESIGN** Kari Haugen

**GARN** LANOLIN WOOL  
100 % ren, ny ull, 50 gram = ca 100 meter

**NB!** Du kan strikke med FALK, LANOLIN WOOL, LERKE og HEILO etter samme oppskrift

**STØRRELSER** S (M) L (XL) XXL

**PLAGGETS MÅL**

|               |    |       |     |       |     |    |
|---------------|----|-------|-----|-------|-----|----|
| Overvidde ca  | 98 | (107) | 116 | (124) | 133 | cm |
| Hel lengde ca | 60 | (62)  | 64  | (66)  | 68  | cm |
| Ermelengde ca | 46 | (47)  | 48  | (49)  | 50  | cm |

**GARNFORBRUK**

|                  |    |      |    |      |    |        |
|------------------|----|------|----|------|----|--------|
| Dus grårosa 1410 | 13 | (14) | 15 | (16) | 17 | nøster |
|------------------|----|------|----|------|----|--------|

**PINNEFORSLAG** Liten og stor rundp og strømpep nr 3,5 og 4  
Flettep

**STRIKKEFASTHET** 27 m i mønsteret A og B på  
p nr 4 = ca 10 cm  
23 m i mønster C på p nr 4 = ca 10 cm

Sjekk strikkefastheten ved å strikke en prøvelapp.  
Tell antall m pr 10 cm, har du flere m enn oppgitt,  
skift til tykkere p. Har du færre m, skift til tynnere p

**FORKORTELSER** r = rett, vr = vrang, m = maske, p = pinne



**BOLEN**

Legg opp 240 (260) 280 (300) 320 m på p nr 3,5 og strikk 4 cm vrangbord rundt med 1 r, 1 vr.  
Skift til p nr 4 og strikk 22 (27) 32 (37) 42 m mønster etter diagram **C**, 84 m mønsteret etter diagram **A** og videre mønster etter diagram **C** ut omgangen. **NB!** For at mønsteret skal stemme i overgangen mellom mønster **C** og mønster **A**, er det viktig at mønster **C** (helt i starten av omgangen) på 1. omgang begynner med 1 vr (1 r) 1 vr (1 r) 1 vr.  
Strikk til arbeidet måler 42 (43) 44 (45) 46 cm. Sett et merke i hver side med 128 (138) 148 (158) 168 m til forstykket og 112 (122) 132 (142) 152 m til bakstykket. Strikk 1 omgang til hvor det felles 6 m på hver side av hvert merke = 116 (126) 136 (146) 156 m til forstykket og 100 (110) 120 (130) 140 m til bakstykket.  
Videre strikkes for- og bakstykket hver for seg.

**FORSTYKKET**

Fortsett fram og tilbake med mønster som før og fell på hver 2. p til ermehull i hver side 2,2,1,1,1,1 (2,2,1,1,1,1) 2,2,1,1,1,1,1 (2,2,1,1,1,1,1) 2,2,2,1,1,1,1 m = 100 (110) 118 (128) 136 m.  
Fortsett uten fellinger til ermehullet, målt rett opp, måler 12 (13) 14 (14) 15 cm og siste p er en p fra vrangen. **NB!** På siste p strikke 2 m vr sammen i alt 4 ganger over de 28 midterste m (slik at halskanten ikke blir for vid) = 96 (106) 114 (124) 132 m.  
Sett de midterste 28 (30) 32 (32) 34 m på en tråd. Strikk videre hver side for seg. Fell av på hver 2. p til halsen 3,2,2,2,1,1,1 m = 22 (26) 29 (34) 37 m.  
Fortsett til ermehullet måler 18 (19) 20 (21) 22 cm.  
Strikk 2 m sammen over den ytterste fletten på p før det felles av = 21 (25) 28 (33) 36 m.  
Fell av.  
Strikk den andre siden på samme måte, men speilvendt.

## BAKSTYKKET

Fortsett fram og tilbake med mønster **C** og fell til ermehull som på forstykket = 84 (94) 102 (112) 120 m.

Strikk til bakstykket er 3 cm kortere enn forstykket. Sett de midterste 40 (42) 44 (44) 46 m på en tråd. Strikk videre hver side for seg. Fell av på hver 2. p til nakken 1,1 m = 21 (25) 28 (33) 36 m.

Strikk til bakstykket er like langt som forstykket.

Fell av.

Strikk den andre siden på samme måte, men speilvendt.

## ERMENE

Legg opp 48 (50) 52 (54) 56 m på strømp nr 3,5 og strikk 4 cm vrangbord rundt med 1 r, 1 vr. Strikk 1 omgang r hvor det økes 6 m jevnt fordelt = 54 (56) 58 (60) 62 m.

Skift til p nr 4 og strikk 9 (10) 11 (12) 13 m mønster etter diagram **C**, 36 m mønster etter diagram **B**, og 9 (10) 11 (12) 13 m etter diagram **C**.

Sett ett merke midt under ermet og øk 1 m på hver sida av merket på hver 2. cm 17 (18) 19 (20) 21 ganger = 88 (92) 96 (100) 104 m.

Fortsett uten økinger til ermet måler 46 (47) 48 (49) 50 cm.

Fell 12 m midt under ermet.

Strikk videre fram og tilbake og fell av i hver side til ermetopp 2 m på hver 2. p 2 (2) 2 (2) 2 ganger, 1 m hver 2. p 4 (5) 6 (7) 8 ganger, 1 m på hver 4. p 2 ganger og 3 m på hver 2. p 5 ganger. Strikk 1 p og strikk 2 m sammen 2 ganger jevnt fordelt.

Fell av de siste 24 (26) 28 (30) 32 m.

Strikk et erme til på samme måte.

## MONTERING

Sy sammen skuldrene og sy i ermene. Pass på at midten av ermet møter skuldersømmen.

## HALSKANT

Sett m fra hjelpetrådene over på p nr 3,5 og strikk opp ca 11 m pr 5 cm m der det ble felt til halsen.

Strikk rundt 1 r og 1 vr til kanten måler 3 cm.

Fell av.







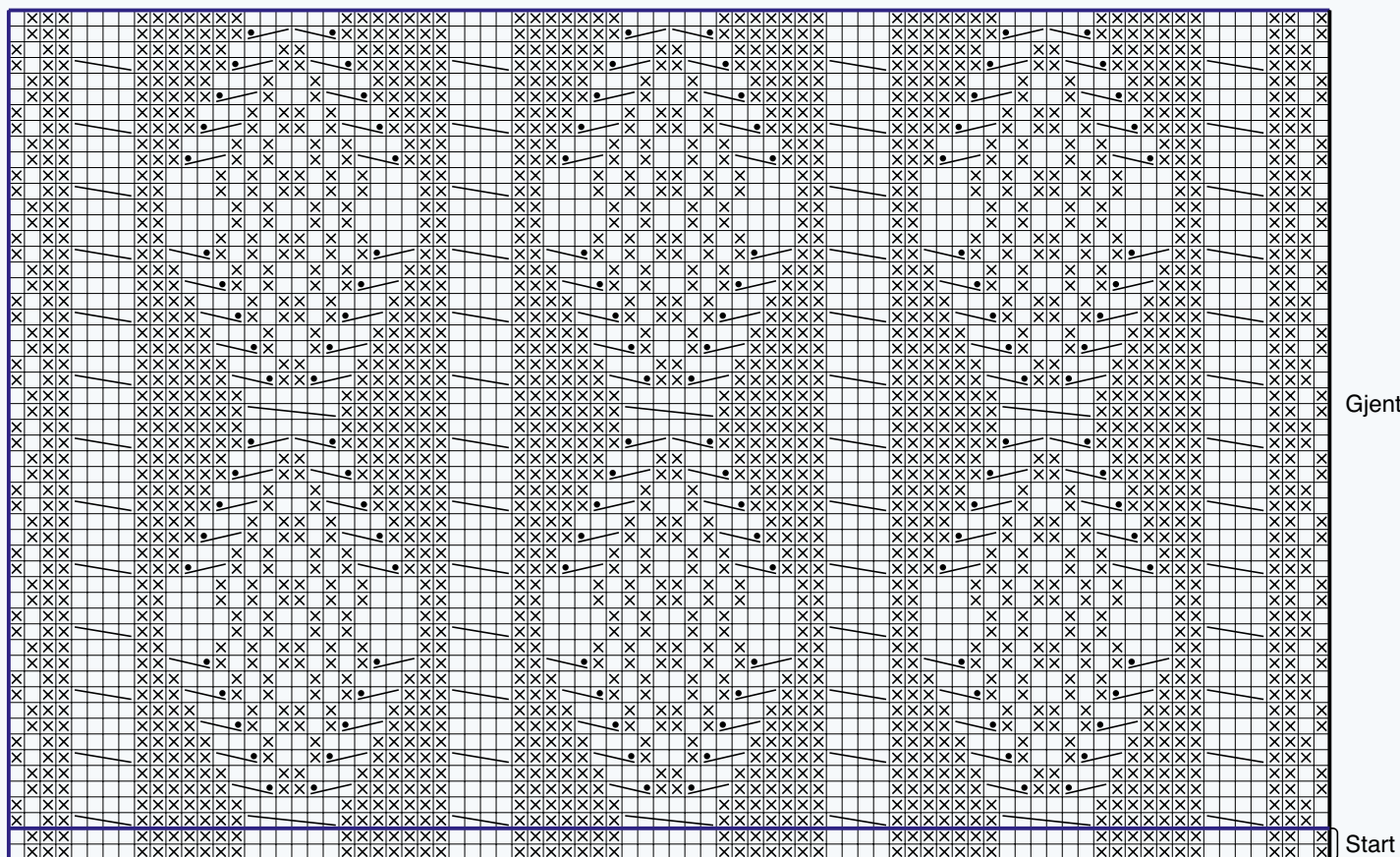

# DIAGRAM A, B, C

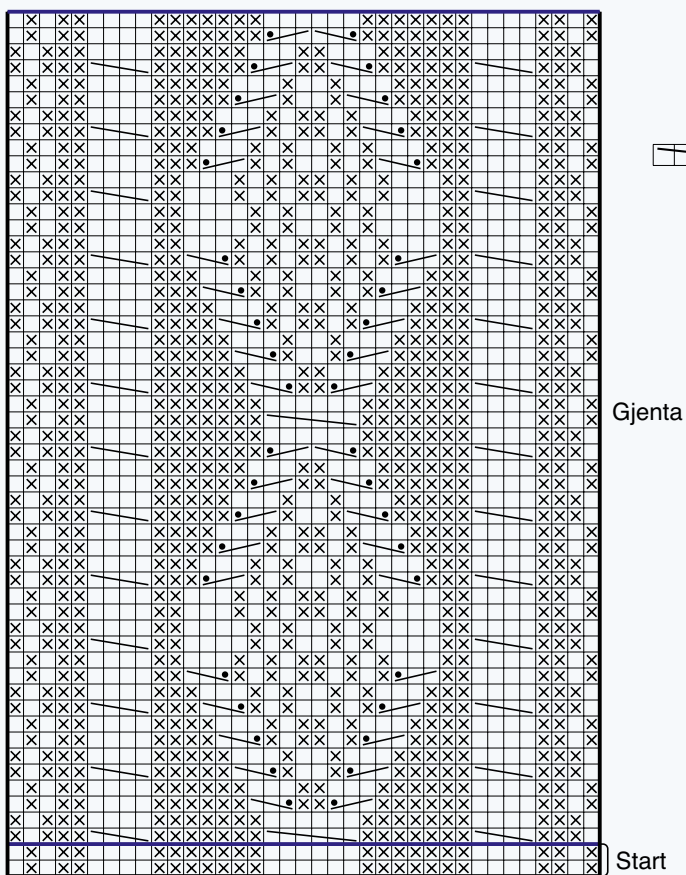
A



B



-  R på retten, vr på vrangen
-  Vr på retten, r på vrangen
-  Sett 2 m på hjelpep foran arbeidet, 2 r, strikk m fra hjelpep r
-  Sett 3 m på hjelpep foran arbeidet, 3 r, strikk m fra hjelpep r
-  Sett 1 m på hjelpep bak arbeidet, 2 r, strikk m fra hjelpep vr
-  Sett 2 m på hjelpep foran arbeidet, 1 vr, strikk m fra hjelpep r

C



Gjenta

Midt på ermet

# GARN BRUKT I DENNE OPPSKRIFTEN



## NATURAL LANOLIN WOOL

100 % ren, ny ull  
WOOLMARK-sertifisert garn.  
Produsert i EU

**Natural Lanolin Wool** er et 4-tråds naturlig ullgarn som ivaretar ullas opprinnelige egenskaper. Det betyr maksimal elastisitet og god varme- og isolasjonsevne selv når plagget er vått. Etter farging tilsettes lanolin som er naturlig ullfett som øker ullas selvrensende og fuktabsorberende egenskaper. Det gir deg et garn med de beste bruksegenskapene til f.eks. bleiebukser, ullundertøy, sokker og alle typer plagg til sport og fritid.

**Natural Lanolin Wool** er det beste valget til barnhageungen, og er det naturlige valget til kofter og gensere til liten og stor. Bruk **Natural Lanolin Wool** til alt av tilbehør fra votter og vanter til sokker, støvelfôr, luer, skjerf og halser.

**Natural Lanolin Wool** egner seg uansett strikketeknikker fra mønsterstrikk til fine fletter og aranmønstre, og alle typer strukturmønstre. Lanolin vaskes gradvis ut av plagget. Vi anbefaler at du da bruker Sonett Ullkur med naturlig lanolin som gjør et utvasket plagg mykt og elastisk igjen. Ved regelmessig bruk av ullkur tar du vare på ullas beste egenskaper.

NB! Husk at du kan strikke med **Natural Lanolin Wool**, Lerke, Falk og Heilo etter samme oppskrift. **Natural Lanolin Wool** kan toves.

Strikkefasthet: 22 masker i glattstrikk på pinne nr 4 = 10 cm.

50 gram = ca 100 meter

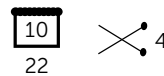

50 gram = ca 100 meter



- Ullvugge 30 °C
- Vrenses før vask
- Bruk vaskemiddel for ull/silke
- Bruk ikke skyllemiddel
- Tørkes flatt



**House of Yarn** er et norsk merkevarehus og totalleverandør av kvalitetsgarn, design og accessoarer til faghandel og kjedebutikker i Norge og Norden.

[houseofyarn.no](http://houseofyarn.no)

# HOUSE *of* YARN



[dustorealpakka.no](http://dustorealpakka.no)



[dalegarn.no](http://dalegarn.no)



[knitathome.no](http://knitathome.no)



[gjestal.no](http://gjestal.no)

## FØLG HOUSE OF YARN OG VÅRE BRANDS PÅ SOSIALE MEDIER



HOUSEOFYARN.NO  
DUSTOREALPAKKA  
DALEGARN.NO  
GJESTALGARN



HOUSEOFYARN\_NORWAY



HOUSEOFYARN

---

## FORHANDLERINFORMASJON